臺灣日日新報
夕刊
八月十二日

わが特派使節派遣
佛印受諾を聲明
共同防衛歩調更に前進

【ハノイ十一日發同盟】佛國政府は佛印との間の友好親善關係を更に強固ならしめる爲め、佛印へ特派大使を派遣することに決定したが、これに關しアリップ通信は左の如き佛印側の受諾聲明を發表した

日本政府は日本軍の印度支那進入に依つて生ずる種々の問題を協議する爲め大使の資格を有する特派使節を派遣したき希望を表明し來つたが、これに對しフランス政府は寔に共同防衛取極を結んだ精神に基きこの日本側の要求を受諾することとなつた

佛政府閣議協議事項を發表

【ヴイシー十一日發同盟】去る八日米蘇大に[illegible]

對日デマの煙幕下
英、國境に大兵集結
泰、わが堂々の反駁希望

【バンコック十一日發同盟】最近日本軍がタイ國に進入するが如き風説が流布され、人心の不安を來してゐるが、タイ國當局では英國の悪辣なる宣傳に關し次の如き見解を述べ日本側の注意を喚起してゐる

日本軍が南部佛印に進兵したのはタイに進入する準備であるとの英國の宣傳は殊更にタイ國境の緊張を宣傳する事に依つて、タイ國民の注意を東方に向け逆に英國がマレー、ビルマ國境に大兵を集結しつつあることをカムフラージュせんとするものである。この際我々は日本に對し日本がこの宣傳を反駁し、我々タイ國に安全感を與へて異れることを希望する

蘭印援助協議へ
比島陸軍司令官乘込む

【バタヴイア十一日發同盟】クラゲツト比島陸軍司令官は米空軍將校四名を帶同、十一日シンガポールよりバンドンに到着したが、クラゲツト代將一行が今回蘭印を訪問した目的は蘭印に對する米國軍需資材の供給問題に關し蘭印當局と協議を遂げる爲めと云はれる、なほ一行は十三日マニラへ歸還する豫定である

濠洲臨時閣議

【メルボルン十一日發同盟】濠洲政府は十一日正午臨時閣議を開催太平洋に於ける[illegible]

荒鷲の猛爆下 斷末魔の重慶 我が猛爆に粉碎された重慶では消防隊と共に防護團が市内數ケ所の被爆現場に驅けつけ消火に努めてゐる、水道は破壊され揚子江の水を汲み上げてゐる有様で消火も容易ではない、右方の小屋に「防空壕に避難の際は大きな荷物を持たぬこと」と大書してある（重慶にて同盟特派員撮影）

ウクライナ占領へ
獨軍百萬を動員
一部はオデッサに肉薄

【アンカラ十一日發同盟】當地軍部筋の情報によれば獨軍はウクライナ占領を目指してキエフ南方の戰線に七十箇師團百萬の大兵を動員してゐると云はれる

【ロンドン十一日發同盟】當地專門家筋の情報に依れば獨軍二箇師團は目下西北部方面よりオデッサに肉薄しつつあると云はれる、獨軍一部隊は東方に向つて進撃、九月の雨季が到來しない前にオデッサを包圍すると共にウクライナを制壓せんと期してゐる模様で、東方進出部隊は既にドニエプル河を渡河したものの如くである

第三回伯林空襲
第一回は長距離新記録

【モスクワ十一日發同盟】ソ聯軍部十一日發表に依れば十日夜ソ聯空軍は第三回目のベルリン空襲を敢行し多大の損害を與へた、同時に軍部は第一回ベルリン空襲の詳細を發表したが、それに依ると第一回ベルリン空襲を敢行したのは四發重爆撃機三個編隊でエストニア沖のエセル及びダゴー島の空軍基地より二千粁を飛翔ベルリンを爆撃、一機の損失もなく基地に歸還したもので、今次戰爭勃發以來の長距離爆撃行である

獨空軍の活躍

【ベルリン十一日發同盟】十日に於ける獨空軍の活躍に關してDNB通信の報ずる所左の通り

一、獨空軍は東部戰線に於ける地上部隊の戰鬪に協力參加し爆撃機、急降下爆撃機、攻撃機、驅逐機は敵の砲兵陣地、機械化兵團、集結部隊等を攻撃した

生産擴充上場株に
最低價格制を採用
株價統制令運營と對策

【東京發同盟】株價安定の爲め政府は國家總動員法第十九條に基き株式價格の統制令を施行する事となつたが、同令の運營及び今後の株價對策は左の如くである

一、取引所株の價格、最低價格制は生産擴充株式に限定されるもので新東株の取引所株には行はず、然し協調會の新東株の取引所株は上場しないので今後取引所株の最低價格の際に於ける價格が注目されるが、これに對しては政府當局としては取引所制度を根本的に改組し、取引[illegible]

農産物價審議開始
物價審議總會 けふ諮問を決定公表

【東京發同盟】政府は去る六月十日物價審議會の第一回總會を開催し[illegible]

米兩洋艦隊の完成
一九四四年目差し促進

【ワシントン十一日發同盟】[illegible]

慘たり上海抗日紙
和平攻勢に衰亡の一路

【上海十一日發同盟】[illegible]

ソ支互助を蔣申入
ソ聯の態度極めて愼重

【南京十一日發同盟】[illegible]

家計の臨戰體制
金原賢之助

最近我國に於ては「國民經濟の強化」が頻りに唱へられてゐる。支那事變が始まつてもう五年目になる[illegible]

ウエイガン將軍突如歸任

【ヴイシー十一日發同盟】ウエイガン佛北阿軍司令官は八日以來[illegible]

井上軍兵務部長 あす臺北發南部へ

人事

無絃琴

三國志 (562)
（出廬の巻）
吉川英治作　矢野橋村畫

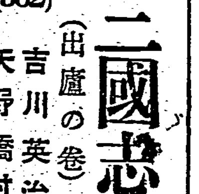

軍師の報 (11)

「黒い太陽」に挑む
學界の權威者一行相踵いで來臺
全島各地で觀測科學陣

約半一世紀の文字通り瞬時に見られる日食、此の爲め五年間を費し悪夢なき作戰と裝備を整へて觀測陣に参加する天文學者の決意には頭が下る尊さがあるが愈々皆既食も目睫に迫り手ぐすね引いて待機へる本邦の權威者達の顏觸が日食觀測に添ふてくつきり浮び出た。遠く中央亞細亞のカスピ海西より初まつて支那大陸を横斷し本島北部を掠めて太平洋上に抽く線上には平和時代ならば萬國の觀測班が布陣して華やかな競演を展げるのであらうが、死活相食む形勢酷しい秋にそんな餘裕はないものと見えて唯世界の獨擅場だ、ここにも科學日本の偉大な姿がクローズ・アップされる

大陸でも最も地理的に觀測に良い廈口を中心に東京物理研究所、觀測隊が布き「太陽」を看板に觀測隊との相勝ち」に於いて觀測する天文部が練磨の石垣島附近に陣取る豫定でその第一班…東大、東北大の一隊も派遣する

神祕に輝くコロナ
窪川技師談　千載一週の好條件

今から五年前の六月十九日北海道にて日食があり全世界の天文學者が同地に殺到して恰も觀測オリンピックの感を與へたがとれは全く本年の日食の研究の準備や見学の爲めであつたと瞬されてゐる程今回の日食は最上の條件に恵まれてゐるのである。本島北部に於ける皆既線の通過時間は廿一日午後一時四十分から五十分迄の間で淡水は丁度皆既と部分食の交替になるので觀測陣は同地影住柄に本陣を敷く

臺灣氣象臺で自慢の觀測機
シーロスタット

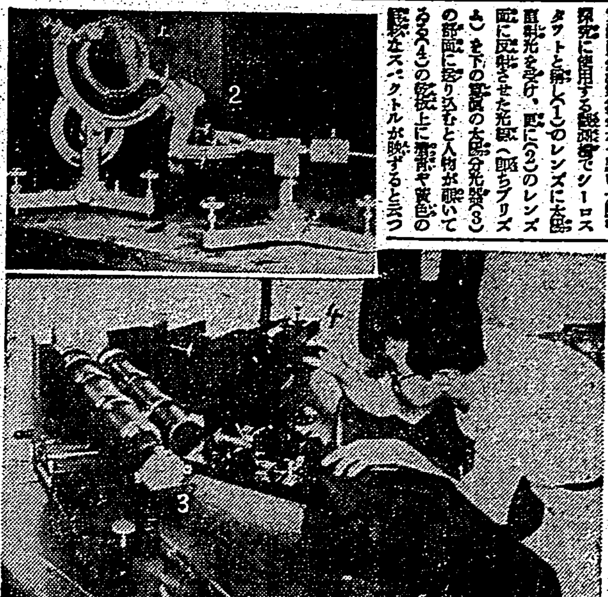

同好會でも總動員
學生や一般知識人の協力求む

觀測陣の顏觸

堂々の皇軍を讃歎
南佛の土民達　一擧手一投足に好奇の眼

【サイゴン十一日同盟特派員發】

記者は南部佛印上陸の後の皇軍部隊を訪れて見た、竹藪等の點在する風景が何處か内地を偲ばせる、メコンデルタに坦々たるアスファルト鋪裝路が何粁も…彼等が皇軍の部隊を見たのは今度が初めてである…

全島專賣業者から
兩提督に日本刀
海軍武官公室で贈呈式

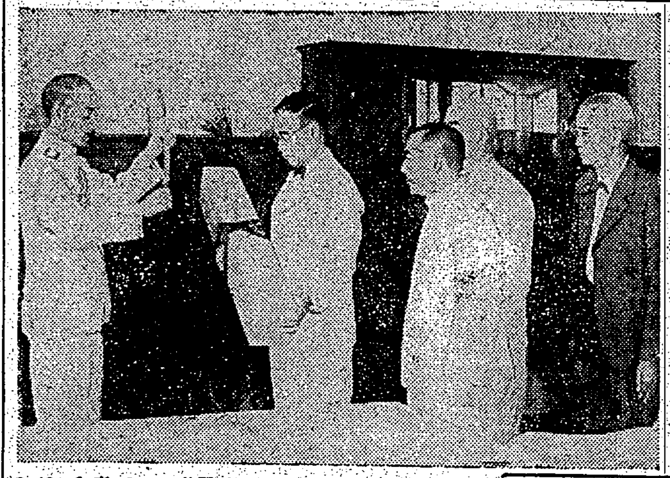

昨年十月全島の酒、煙草、食鹽等專賣業者は紀元二千六百年奉祝の爲め記念事業として奉祝日本刀獻納を企劃し臺北新公園に於て神刀を鍛錬した…

靖國の子
「夏の集ひ」開く
草山で三日間英氣を養ふ

【臺北電話】臨時に父や兄を捧げた靖國の遺兒達を一堂に集め…

全島實況放送
放送局も一役

臺灣は一家⑧　常會から

高砂族青年團員ら
新竹神社に「誓」捧ぐ
海邊に合宿、錬成二晝夜

新竹市域擴張愈々實現
香山全庄編入、大塚課長ら出府

新竹州工業振興案
十五日第二回會議

無線通信士講習會

海上警報（八月十二日午前十時十分）

北投善光寺
盂蘭盆法要

志願兵志願者

特別放送

國體長距離競泳大會

各地の温度（八月十二日）

あすの天氣

郷軍技東分會錬成訓練

壯丁體格檢査官講習會

登山とハイク

お台所には是非一個　パパナ　合理的な料理調理器

糖尿病に　注射に代る内服薬　トッメゲーン

新發見！室内で栽培出來る　百廿三圓の藥草

讀賣新聞社選　さうだその意氣　コロムビアレコード　燃え上る意氣の歌！　海の進軍

警報・時報に　三河サイレン　三河工業株式會社　東京營業所

會葬御禮　黄招慶

ルーロカッシ

新治淋薬　ギ・ユ・サイド　G-U-CIDE

會葬御禮　外尾兼次　親族一同

臺日案内　醫院　性病科永吉醫院　寫眞　印畫紙　ハンザ特許引伸器入荷　時計眼鏡　和田はメガネ專門　メガネ日光堂　ラヂオ器械　ラヂオ十ケ月月賦販賣　洋服　婦人服ラクダヤ　國民服中衣發賣　樂器　ピアノ・オルガン　藥種商　梅肉X　染物洗張　淋病にコクチーデ　のせ京染　雜件　特許冷藏庫　研ぎに刀劍賣買　保險　シンガーミシン　花タネ　秋蒔の種子

夏物卓子掛　村井　夏物蒲團　村井　キズボン　スポーツ　國民涓儀禮章　白ターバン帽　ロケット　秋マキタネ　ヤスリ目立替　ヤスリ値段表

袋物・眼鏡問屋　島田市商店

琴風手ロトエピア　中井樂器店

戰勝丸　肺・肋膜藥　胃腸　林溪泉大藥房

お肌を　朝夕、ウテナバニシングでやしなつて、健康な若肌のよろこびを！　ウテナバニシングクリーム

脊髓病自療法　木本製藥所

六一〇ハップ　あせもただれに卓効！

南方共榮版

蘭印憂ふ米の空手形
對日包圍に參加を躊躇

【上海特電】[illegible]

米に引摺らる比島
遂に悲劇の道辿るか

【東京本社特電】[illegible]

ダバオ開發の邦人
斷乎比島に止まる

【福岡本社特電】[illegible]

【汕頭】對蔣經濟封鎖強化に日華官民の協力

[illegible]

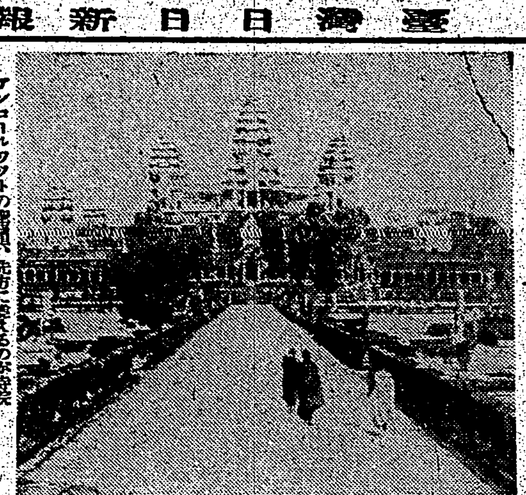

アンコールワットの參道、先方に見えるのが寺院

泰から產業實習生
每年廿名臺灣に

[illegible]

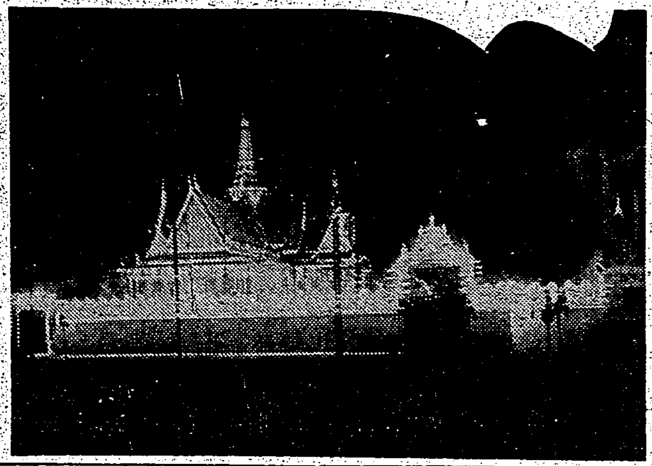

東埔寨の首都プノンペンの壯麗なる王宮殿

新嘉坡の石炭不足

[illegible]

カンボヂヤの歷史（二）

東埔寨の住民

[illegible]

家庭と宗教生活

[illegible]

歐人渡來と宣教師

[illegible]

商況（十二日）

株式　漸次安心氣分

兜町前場況

[illegible]

東京短期前場

[illegible]

東京長期前場

[illegible]

東京短期日步

[illegible]

大阪短期前場

[illegible]

大阪短期日步

[illegible]

大阪綿布前場

[illegible]

台灣の家庭

これから出盛りの 眞菰の和洋料理

[illegible]

調理法

一、すいとん汁 [illegible]

二、あへ物 [illegible]

三、眞菰入りハヤシライス [illegible]

廉くて無鉛の 臺灣おしろい

[illegible]

動物の習性（4）

圓山動物園

[illegible]

貝柱の玉子炒（チャオカンペイタン）（炒干貝蛋）

[illegible]

主婦の心得

ガラスの洗ひ方

[illegible]

御台所手帖

玉子燒の作り方

[illegible]

殘り御飯の利用　おまじり團子

[illegible]

串團子

[illegible]

苦い胡瓜の漬方

[illegible]

日用品小賣値段

臺北西門市場（十一日）

ニラ	（百目）	十一錢
冬瓜	（同）	六錢
西瓜	（同）	十五錢
胡瓜	（一斤八十目）	十錢
赤ヒ	（百目）	四十九錢
エビスダヒ	（同）	四十錢
カ	（同）	二十七錢
河マス	（同）	三十七錢

銃後の便りを戰場へ
丸善アテナインキ

榮養は完全な咀嚼から
ムシ歯・歯槽膿漏を防ぎ 強い咀嚼力を礎きませう
資生堂中煉歯磨
内地定價 二〇セン
東京銀座 資生堂

專賣特許
菊精
ライオン渦巻
殺虫液ピレキヲラ本舗
大同除虫菊株式會社

ニキビ
吹出物に
にきびとり
美顔水
ニキビ吹出物によく効くので評判の藥です！
蚤、蚊、南京虫、家ダニ等にさゝれた時
美容藥としても

入浴前の
クリンシンで垢ヌケして美くなる
色白の美肌をつくる
用途の廣い德用なクリーム
入浴美容法
明色クリンシンクリーム

夏でも
お化粧崩れが防げる！
お化粧の美しさも保ちも違ひます
美容にも科學の力を
夏のお化粧はナゼ早く崩れるか？
アストリンゼンで化粧崩れが防げる
明色アストリンゼン

成層圏 (39)

廣津和郎作　大貫松三畫

博士の候補者（二）

それに郵子をたづねて來ると、懇しげに「小母さん、小母さん」と郵野の親戚でもあるやうに呼んで呉れる事も、昔時代には懇しかつた。

今の身同士が昔は懇しい間柄であつても、家族同士はそれ程往き來したわけではなかつたのに、郵子が病氣になつてから、彼が始終たづねて來て呉れるといふ事は、何か氣恥い氣がするのであつた。長い間女だけの雰囲氣のやうだつた一家に急に光が射して來たやうにさへ彼女には思はれるのであつた。

娘達よりも母親が先づさうなつたといふのも自然かも知れない。といふのは、二人の娘を育てて世間から隔離したやうな生活を送つても、娘達は女學校での他で知つていろいろ世間に觸れる機會があるが、ところが母親にはさういふ機會がないからである。

日一日と生活は押詰つて來る。そして婚期を前にした娘が二人ある。――手近に娘達の候補者を求めるやうな氣持で、漠然とながら

思ひをするやうな気持ではなかつた。

「まあ、素敵ね。あれ誰あれ？あなたの許婚者？」

數年時分の友達に會つて立話をすると、少し先に行つて聽耳の方を振返つて見るやうにして、その友達は目を丸くしたりした。

「うゝん、妹のかかつてるお醫者さんよ」

「まあ、羨ましいわ。わたしにも病氣の妹ないか知ら」

友達は冗談かさういつたが、さういふ冗談らしい言葉の間にも、近頃の娘の結婚難から來るあせつた氣持が露骨ににじんでゐた。

あや子も笑つたが、併し彼女はそんな風にからかはれる事が、既に不愉快ではなかつた。つまりさういふやうに見られても、見つともなく思はないで済む對手に常太が見えたからである。

母はこの醫學博士の事を眺め始めてゐたのである。

継野と三浦とが歸つて行つた後で、あや子が母も継野の勧めた治療法をやつて見てはと主張するので、母はいつた。

「でも、果してその輸血法が效力があるものかどうか調べて見なければ、迂闊には信じられないから ね」

「そりゃさうよ。勿論よく調べて見た上の話よ。その先生さんといふお醫者さんにもお會ひして、よく聞いて見るわ。――でも、わたし先生さんにまかせて置くのも心許ないと思ふのよ」

「そんな風にいつてはお氣の毒だよ。あんなに親切にして下さるんだからね」

「そりや親切はとても親切だけれど……」

その親切な所はあや子も十分認めてゐる。そればかりでなく、三十を越えて間もない常太は、風采の堂々とした立派な青年でもあつた。いつもキチンとした新しい服を着てゐるし、ネクタイの曲つてゐた事もないし、何處から見ても非の打ちやうのない紳士であつた。病院へ薬を取りに行くのはあや子の役目で、その陪りに彼女は彼に誘はれて一緒に散歩することが度々あつたが、銀座など一緒に歩いて行つても、決して恥しい

批評感覺の發現（下）
健全娯樂について
森本薫

ところで、考へて見ると藝術と娯樂の間に目にみえる一線を發見することが大事なのではなくて、そんな段階があるといふことが事實であり、あつた方が文化の系列の上にあるいろいろなものが夫々の役目を果しつつ全體として一つの方向に進んで行く爲に都合がよいのである。趣味を異にし程度を異にするさまざまな人間が常に一つのものを一つの仕方でのみ享受するといふことはあり難いことであらう。

・さうしてその二つの段階は之に關與するものの間を充たしてゐる精神の狀態から成立つと考へられる。藝術に於いて働いてゐるものは能造的な批評の感覺であり、娯樂の期間を充たしてゐるものは寛やかな受容れの狀態である。藝術作品が一般には惡と稱せられるものを扱つてゐる場合でも窮極においては常に一つの理想を追求するものであるのはそれに關與する者の間に働く能造的な批評の感覺の爲す業であり、それは明るい面をより明るくする爲に暗い面を描くといふやうな技術的なものではなく、不德なら不德を取り上げて之を追求することと自身の中に醗かし難い批評が働いてゐるからだと思はれる。それは比較感覺の批評でなくて、それがなくてさう言ふ程度も出來ず、何らかの行動にうつることも成し得ない力を生む源である。

いのである。娯樂の堕落と呼ばれるのも是所から感覺の麻痺が平生の期間としてであると、僕は娯樂を麻痺せしめる娯樂の傾向を不健全であると言ひたいのである。

×

娯樂に依つて人々の心のしこりを解かし明日の活動への力を再生することは望ましいが、それが人間の感覺や精神の發展に妨からぬ麻痺を持つ爲に逃れ難い傾向、つまり惑はに阿り人の心を麻痺せしめるやうな傾向は之を排撃する側で戒むべきことはいふまでもない。同時にその健全性は人の精神を一列一齊に無感覺に追込む性質のものであつてもならない。精神はいつも溌剌と弾む球であらねばならない。能造的な批評の感覺を麻痺させ意識に導くやうな方向に働く娯樂はそれが健康的であれ教訓的であれ、共に健全とは稱し難いと思ふ。

具體的に條件を擧げて如何なるものが健全かと云ふことがさほど意味があらうとは思へない。何にでも當嵌まる定義を作ることは容易でないが、事實に對する感覺のあるものには健全なものをたのしむことも出來るし不健全なものを指摘することも出來る筈である。必要なことは いざと云ふ時に人間が頭で考へられたやうにしておくことだ。如何に健全な娯樂にしてもそれを娯しまうとする人々の間に怪我沙汰が起るやうな狀態は健全なやり方とは考へられないだらう。人が人の後を、馴らされた犬のやうに從いてゆくことが大事なのでなくて、すべての人が自分の頭で考へてする行爲がぴたりと一致することが望ましく、それが批評といふものであらう。人が娯樂と仕事の間を時計の振子のやうに往來する時代は過ぎてゆかうとしてゐる。

今日のやうにあらゆるものが融和してゐる大きな轉換期に當つてはこの能造的な批評の感覺が文化の各方面に發現されることが必要なのではあるまいか。或は科學する心と言ひ建設的な行動と言ひ、或は秩序の觀念と言ひ、藝術的浪漫主義の排除と言ひ、何れもこの感覺に無縁のものとは考へられない。

そこで、斯ういふことが考へられはしないだらうか、娯樂の健全とは、娯樂も亦人生の一つの段階であり、人はやがて卒業してゆくといふことだと……

◆御斷り「門の國家計畫」は本日休載

蛙鳴鷄鬨
宇津文也

臺北のアパートに暮らしてもうかれこれ一月、東京に居ては毎年夏になると隣家のラジオに悩まされたものだが、その一年の中でも窓開け放しの季節の長い臺灣では益々悩まされることも覺悟しなければならない。ところがアパートで隣家と云へば隣人に當る譯で、その中には蓄音器やラジオを持込んでゐる連中もある。夜など彼等が競ひながら聞くレコード、ラジオに何時間も苛立つてゐるこの頃の僕である。

多分音樂と云ふものは時間を生き生きと形成するために創られた筈なのだが、その音樂をこのアパートの隣人達は時間を塗り潰すために濫費する。隙間なくどろどろにこね廻され、手のつけようもなくなつた時間はもう音の泥流に押し流されへとへとになつて僕を辟易さす。せめてその時間をしやんと蘇らせるために僕はマルドロールの歌を口吟むのである。

けれど奇妙なことが判つた。蓄音器やラジオを持込んで引込みがちなのである。彼等は音樂や物語を口説き言葉の補助にしてゐるらしいのだ。中でも丁寧なのは一つの部屋の中でニュースとウキンナ・ワルツのかすれたのを一緒に突き合はせてゐる。これだけ音を鳴らしてゐればもう安心だとでも云ふやうに男と女が向ひ合つてゐるのが廊下の通りすがりに見えることがある。怜悧立派な襲の窓を出す雌鶏が一番鶏を魅きつけるやうに深山のレコードを掛け、長い間ラジオを聞かせる男が、女が一番女を、男を魅きつけると云ふ工合なのだ。

仕方なしに僕はまたマルドロールの歌を口吟む……若い間に二本の樹が二本の絆よりも大きく見えるのだつたが、それがパンヤの樹に間違へられることは難かしくなかつたし、却つてその方が薔薇らしくもあるのだつたのだ、と。

ふうげんどるひびらう
文と畫　立石鐵臣

シュロ科の樹は植物界のゴチック建築。このフウゲンドルヒビラウといふ妙な名の樹の幹も、そのやうに累々とした装飾感の美しい造形。

二十四棋士勝継戰

（第五十一局の第5局）　香落番　▲五段　荒巻三之　△八段　金子金五郎　（圖は前局五八金迄）

▲四八銀（6分）　△三五飛（50分）
▲六五歩（32分）　△三三桂（―）
▲六四歩（3分）　△四四銀左（1分）
▲四四角（1分）　△同　銀（8分）
▲二六歩（18分）　△二五飛（17分）
△二四飛（―）
指手五十七手　持時間各九時間
消費時間　▲三時間五十八分　△三時間二十一分

金子八段弱點を衝く
觀戰記　八段　金易二郎

下手は形が惡い、と私は前にも申上げた、鋭眼な金子八段はすかさず之を睨み、△三五飛と一間上り、敵が四七金と來れば、五五歩三六歩、五六歩、三五歩、五七歩成と二枚換へを狙つて東齣に出ようとした、又三三桂と跳ねて二五飛と交換を迫る味も含んでゐる、之も敵陣形の亂れに乘じたもので當に「形が惡い」と言つて避けるのは、此の樣な場合に多く狙はれるからである

荒巻五段は敵の五五歩決戰を避けつつ三筋の弱點を補ひ▲四八銀と形を直せば、金子八段豫定通り△三三桂と運用して行く

單に、何時までも受けに廻つてゐても仕方がないと荒巻五段は遂に三十二分の後▲六五歩と決意した、之は敵の四三銀を手順に五筋から六筋へ自玉頭に働かせる傾向はあるが、角の働きを消弱して至當ではあるまいか？之は木村名人の講評を待つとして、氏にも或る期待があつた、それは一三五飛と來るならば、同飛、同桂と應戰し再び自陣に二八飛と攻防に打ち、二五桂を捕獲して持久戰に導く心構へがあつたのである

金子八段、敢然△五六銀左と進出し、▲六四歩、△同銀、據はよしと見たか！強行渡河に移つたのだ、玆で注意を要するのは金子八段の六四同銀、一寸見ると敵角を四四に捌かして不利の樣に見えるが、例へば此處で五五歩なら、三六歩、同飛、五五金となつて大波瀾が捲き起るのである、目下の局面を忌憚なく比判すれば、やや上手指しよい狀態にある、それを殊さら混戰にする必要はなからう

金子八段は敵が決潰と四四角と跳び出して來たのを見て、十七分の考慮を拂ひ△二五飛と強く應戰……玆、三六飛の自爆策もあるが攻防いづれを選んでも指せる場合は氏の棋風として攻めを選ぶ樣である

木村名人講評　上手三五飛は三三桂を活かす絶妙な反撃、次で敵の六五歩を逆用する五四銀左など二五飛の交換強要と共に避け難い

下手四八銀は弱い、此處は強く六五歩、同歩、四五歩と攻勢を取りたい、敵四五同歩なら五五角、七三桂、七五歩でよく、同歩を三三桂なら四六銀、二五飛、二六歩二四飛、三三銀がある、同様敵六五同歩で五四銀右でも四五歩で面白い、本譜の如くでは敵に良形を與へる上、味方は陣容築固で苦戰を免れ難い

本社主催　日本棋院　十人抜大碁戰
（藤澤氏三回目四回目）【第四局の三】

先　六段　藤澤庫之助（二目半コミ出シ）
先番　五段　島村利博

持時間　各十一時間　一分以内秒讀

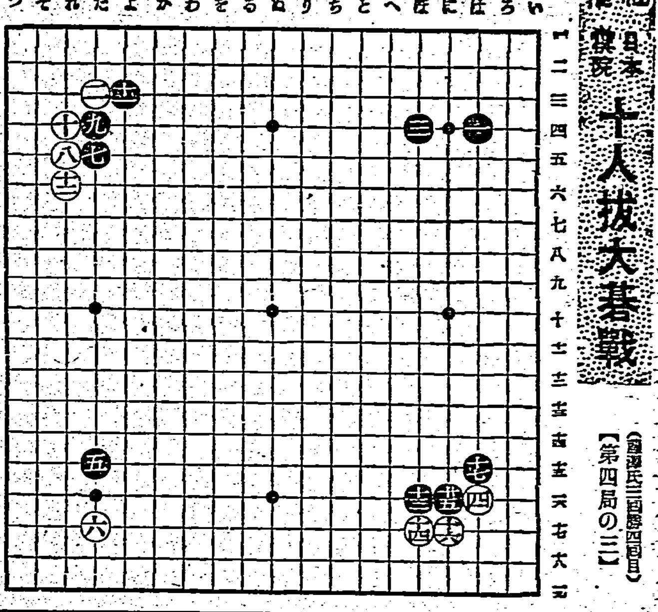

○十一　二九六8
●十三　三五六6
○十四　三五十1
●十五に大…
○十六に十七…
●十七は十…

相對性の布陣
評解　七段　橋本宇太郎

◇白十二と穏かにノビたのは、コミがあるから複雑を避けて徐々に打進まうの策戰である、此十二の手で「よノ二」に二ダンバネすると、參考圖（一）の如き分れが豫想される「たノ六」と二目の頭を叩くと參考圖（一）の如き變化もその一方法として考へられる、ともかく白としては、いろいろ面倒な事をしなくとも、コミがあるからぢつとしてゐて差支へないといふ氣持だ

參考圖（一）

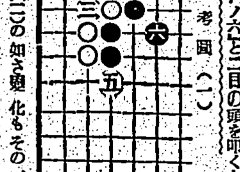

◇黒十三と高くカカツたのは、藤澤君がまたも十四と下からツケて譜の如く來て呉れれば、こつちも十七までと左上隅と同じ構へにによつて、一、三の石と呼應することして、少くとも黒の豫定の陣容を形成することが出來るものと見られる

◇そこで白としては、十四と下からツケる手をもつて、「ほノ十五」と上からツケ、黒「へノ十五」のヘネに對して「にノ十五」と引いてゐる方針の方が良くはなかつたか、併しこの定石に於て藤澤君が十四と下からツケるのは得意の手であるから、他からは何とも云へない意味もある

◇　　◇

【觀戰記】左上隅と右下隅を同じ格好に對立させた形は何となく聚美のやうなものを思はせて面白い、そこで今度は藤澤君何う打つかが問題だが、參考圖（二）の分れを脳裡に描いて「へノ十六」と二目の頭を叩いて行くのは何うであらうか、それともまた參考圖（二）の如く「ろノ十五」の方から二ダンバネをしてゆくか、或ひはまた藤澤流ともいふべき辛棒で單に「ろノ十二」と下つてゐるか、何にしてもこの盤の双方、立會の脳裏とも、いふべき靜より動に移らんとする處、極めて微妙なる心理狀態だ

參考圖（二）

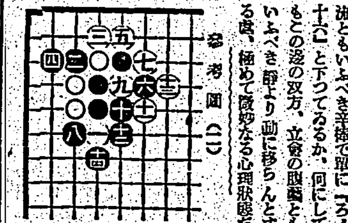

今晩の映畫

第二世界館　臺正午上映
1 アサヒホーム　午後七時三〇分
2 女の街
3 歌女ばおえ番　八時三六分

臺灣劇　臺正午上映
1 忠次と頭巾　午後七時五〇分
2 日本ニュース
3 海外ニュース
お琴と佐助　八時二〇分

芳乃館　臺正午上映
1 短篇　午後七時五〇分
2 日本ニュース
3 翻譯と軍人
4 娘と旅

大世界館　臺正午上映
1 日本ニュース　午後七時三〇分
2 海外ニュース
3 野いばら　八時三〇分
4 選

新世界館　臺正午上映
1 白洲の花嫁　午後七時三〇分
2 春ひらく
3 見世物船　八時

國際館　臺正午上映
1 日本ニュース　午後七時三〇分
2 素晴らしき金鵄　決
3 解

實株な政
東株一般取引員
中島政治郎商店
東京日本橋區兜町二ノ一

強い胃
強い腸
それは仁丹御常用から！
●食慾旺んに、消化進み
●榮養無駄なく身につき
●目に見えて体位向上の
仁丹こそ、胃腸弱きは勿論
健康者にも絶對必要な
護身必携薬
胃弱　食傷　腹痛　下痢　嘔吐
仁丹

丹頂チック

三共 SANKYO
腸疾患に
ゼ－スタ－トクラ
腸カタル、消化不良、緩便等の腸疾患にラクトスターゼを應用する時は腸の生理機能を賦活し而も含有する發育促進性ビタミンにより作用が一層强化される尚味甘く乳幼兒等にも安んじて應用される點が推奬を享けてゐる。
（末）30瓦　（錠）100錠
東京・室町　三共株式會社　臺北出張所　臺北市壽町三丁目

ホルモン及びビタミン配合
クラブ乳液
お肌を美しく健康にする！
皮膚障害の起りやすい今…一家に一瓶の藥用クラブ乳液はとても重寶です。ホルモンやビタミンの强い美肌力と殺菌清淨劑の作用で、皮膚を美しく健康にすると共に細菌を浮め皮膚障害を防ぎます。
衛生部外品　公定價格品
N-N 49

貼らずに擦り込む
サロメチール
肩が凝る…頭が重い…齒が痛い…脚・腰が疲れて、痛むとか…或ひは老人のロイマチス、神經痛などにたいへん重寶がられます。
効き目が早いだけでなく…在來の貼り藥の如く、貼る手間も不快さもともなはない純白のクリームです。
ひとつあれば長く使へて徳用なのが特長です。
一本あればみんなで使へて、とても重寶。
東京　田邊商店
五十錢　液狀一圓

ビタミン B.V 缺乏性胃腸障害
食慾不振・胃下垂・胃アトニー・便秘
ビタミンBは胃腸機能を健常に保つには絶對に缺かせない養素ですが、主食の關係からV・B缺乏若しくはその潜伏狀態にある人が殖えましたから、各種慢性胃腸病の警戒を怠つてはなりません！
同化性V・Bと3消化酵素の複合効果
しかしビタミンB缺乏症の恢復にはB1單一劑やB複合體劑よりも「錠劑わかもと」が臨床上遙かに効果的とされます。
本劑は人體に同化し易いビタミンB複合體に加へて、澱粉酵素・蛋白酵素・脂肪酵素等の重要な消化酵素や新陳代謝促進に協力するグルタチオンを併せ含んでゐるからです。
細胞賦活作用
慢性胃腸病は重曹その他の對症藥を濫用する時は、結果が捗々しくないばかりでなく屢々その副作用のために症狀を惡化させますが、錠劑わかもとは獨特の細胞賦活作用を發現して、消化腺・胃腸筋等を實質的に强化し、その異常を是正し、衰弱した機能を活潑にしますから、胃腸病の原因的治癒を實現し、盛んなる食慾を振起します。
錠劑　わかもと
一日一錢
廿五日量　一圓六十錢
八十三日量　五圓
（地方により定價より高く販賣）
わかもと本舗　東京・大阪　臺北・上海・天津

臺灣日日新報
本日夕刊共八頁

低物價を基調とし生產增强と調整
米、鐵に價格特別措置
物審への諮問

情報局發表

【東京發同盟】情報局は第三回物價審議會總會の經過並に結果に關し十二日左の如く發表した
政府は本日の物價審議會總會に左記
議案第一、低物價と生產增强との調整に關する件及び
議案第二、米價對策に關する件
議案第三、鐵鋼價格對策に關する件
の三案を諮問したる所いづれも異議なく可決せられたり、追つて議案第二に關しては農林省において來る八月十四日開催の米穀統制委員會にこれが具體的方策を諮問の上決定する筈にして又奬勵金の交付又は政府買入價格引上げによる農家の收入增加額についてはこれが奬勵價買力として作用せざるやう特別の措置を講ずる方針なり

二重米價制度を採用
生產者には獎勵金交付

【東京發同盟】昭和十四年十一月の米穀統制委員會に於いて四十三圓と決定した最高米價は以後二ケ年に亘つて据置かれたのは米價が物價の礎石とも考へられるため已むを得ない措置であつたとは云へ其後他物價の値上りと比較すると米價の騰落は著しく惡ぎられたことは爭へない事實である

四川省雲安鎭を
陸鷲第二次爆擊

【南京十二日發同盟】支那派遣軍報道部十二日發表

物價再建の基本確立
第二回物審成果
三議案可決

物價政策の大綱

物價政策の根本方針

物價現水準維持の具體方策

產業經營の合理化

勞務管理の强化

輸送賃銀の低下工作

配給機構の徹底的整理

重要物資に對する緊急措置

戰時國民生活の單純化

現實に立脚の綜合低物價

海軍最高指揮官を飯田中將が訪問
日佛印協力、意見を交換

【サイゴン十二日發同盟】

新嘉坡を中心に英屬領中央集權化

【ニューヨーク十一日發同盟】

英國の强がる原因
獨ソ長期戰への期待

【ロンドン十一日發同盟】

泰マレー間國際列車を減少

【バンコック十二日發同盟】

東カレリア地方コラ半島の併合
フィンランド軍部希望

【ニューヨーク十一日發同盟】

獨の三戰線進出
ソ聯側も確認す

【モスクワ十一日發同盟】

英のイラン壓迫
トルコ輿論騷然
英ソ包圍の危機痛感

【ベルリン十一日發同盟】

獨土新通商協定締結へ
對土壓力中止

【アンカラ十一日發同盟】

上海市場の法幣
重慶、安定に決す
資金動員を王部長發表

出方に對應して適宜適用を免除
外人取引取締規則改正

【東京發同盟】大藏省では去月二十八日より施行中の外國人關係取引取締規則を一部改正する必要を認めたので十三日附大藏省令第五十號を以て公布即日施行することになつた

國內食糧自給化
農林省の積極方策

【東京發同盟】井野農相は十二日の閣議に於いて

無醫村對策に萬全

【東京發同盟】厚生省では

新團體結成
議倶聯合會協議

【東京發同盟】

ソ聯空軍の活躍

【モスクワ十二日發同盟】

十八日に新竹州臨時州會

【新竹電話】

大阪控訴院檢事長に岩松氏
司法異動發令

【東京發同盟】

關東水害應急費
第二豫備金支出

【東京發同盟】

人事

▲龍山發一郞氏(日日新聞記者)十二日御南島より歸北、豫定變更して一泊(鐵道)
▲山下浦與氏(日本海運理事、臺灣支社長)廿一日內地より歸臺
▲西田與治郞氏(日臺彰化製糖所長)▲前田宏氏(同庶務係長)十三日來北(鐵道ホテル)
▲牧野梅松氏(東邦化學工業常務)十一日來臺(羽衣館)

短波

今日の府報

▲訓令第九十七號 價格等統制令施行規則第十二條の規定に依り州知事又は廳長の指定を要すべきもの中改正の件▲告示第六百七十九號輸出(輸入)品を除く)の販賣價格指定中改正の件▲告示第六百八十一號 鋼鐵の最高販賣價格指定の件▲告示第六百八十一號 殘化瓦斯綜合販賣價格指定の件

野村生命
東京麴町區內幸町

糖尿病
取扱店 新保德造商店

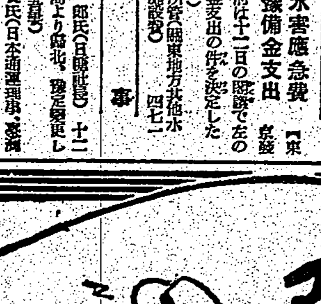
夏の頭痛薬はこれ
効めが早い上に胃障害その他の後害がない……
胃腸の弱つてる夏には何よりと好評!
一歩進んだ新しい製劑!
ノーシン錠
田邊發賣品

疲勞素の解消!
激しい勞務、暑氣、運動及び日光の過不足や食餌の不攝生等は血液中に有害なる酸性物質を生じ、所謂酸毒症の傾向を來す。疲勞素は蓄積され、抵抗力は弱まり其の腐細胞の機能は衰へ、疾病の內因を構成する此の血液酸毒症の抑制には强力な作用を有するビオカルクを投與して、血液を常に弱アルカリ性の正しい狀態に保持し、疲勞の恢復を計る事が肝要である。
適應症
虛弱體質、結核性疾患、腎臟病、氣管支喘息、佐久性皮膚病、蕁麻疹肥大腺病性眼疾、カリエス、其他骨疾患、アチドージス、妊娠及授乳期
コロイド製藥株式會社
コロイド性正酸性カルシウム劑
ビオカルク

明るさが書いてある!
今迄明るさを書いた電球はありません
新マツダは此のWの外に明るさが燭(C)とヘクネリ責任を以て書いてあります
マツダランプ
東京芝浦電氣株式會社マツダ支社

社説

バガス工業部門の進展期待
實用化に向つて特に努力を望む

鐵鋼業確立の重要基礎
勞務對策實施へ
統制會、厚生省と諒解成る

自動車事業組合聯合會
中旬創立委員會

七・七禁令除外例活用
我國獨特の美術品保護
商工省製造・販賣許可通牒

府商工課主催
本島貿易對策成るの根本策協議

製糖石灰石
陸運は一應解決
共同荷役を條件に置場指定

米の話(1)
入鹿山技師談

或る人
百姓が
作業が
植付株
技術の

臺灣帽の國策的進出
全國學生青少年帽のシラヤス驅逐

時の人

石井新蠶糸局長
蠶糸轉換を双肩に

その中でも

轉換期蠶糸

局營バス運輸成績
七月分は前年に比し增收

▲乘車人員

▲旅客收入

和牛資源確保
飼養管理競技會

東亞煙草と南興公司

高雄州下稻植付五割完了
正條密植勵行率七十%

經濟相談欄

鼻緒のない下駄の限定價格

臺灣興業信託會
配當五分据置

盤谷メリケン粉市況

臺北製糖所
蔗作優勝決る

物價公定迅速化の爲各專門委員會を强化

臺北洋服商工聯合會結成

旭電化工業
製品は九月に出る

財界・株界

日本農藥のデリス移出

南洋貿易會
近く西貢に支部を

商況（十二日）

株式
漸次安心氣分
兜町後場況

東京短期後場

東京長期後場

東短取組高

東京長期總取組

東京銀行實株

東京國債前場

大阪短期後場

大阪長期後場

《北濱展望》

絲況
大阪綿布後場

眠る前の一塗り！夜は安眠
水虫治療に
ポンホリン
六〇セン　四〇セン
ポンホリン
製造發賣元　株式會社　塩野義商店　大阪・東京

●歯痛に頭痛はガオガンに限る●

綠茶界の最高峯
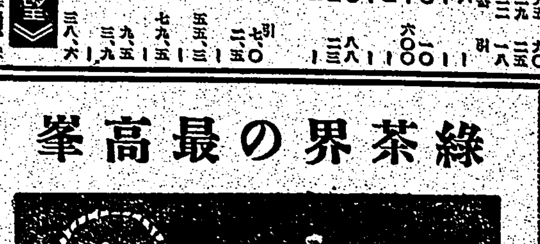
高雅な香味と明快な色調
明治の茶
煎茶・番茶（川柳）・焙茶
明治製菓株式會社・精撰特製

●頭痛にノーシン●

講談倶樂部　九月號
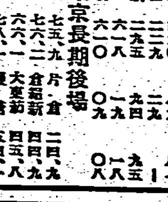
時代小説　悲壯莊嚴、萬古を貫く湊川戰死の大場面
楠公討死　鷲尾雨工
皇軍勇士の遺書
▲指導者物語　ライ博士……池田林儀
▲時局讀本　獨ソ戰の宿命物語……來間恭
▲空の功勞者訪問記（グラビア版）
人情の美しさ、日本人の喜びが心に沁みる
現代小説　やさしき人々　片岡鐵兵
▲新作十種版　仇討女夫劍法……野村胡堂
▲戲曲　日本海海戰……中村吉藏
▲時代小説　生ける妻……土師清二
▲現代小説　不二の操……山岡莊八
▲傳記小説　大山元帥……木村毅
徳川光圀と大日本史……加藤武雄
▲現代小説　妻の花々……大庭さち子
▲時代小説　黑潮鬼……角田喜久雄
▲講談　見榮物語……乾信一郎
▲小説　いの字裁き……神田伯龍
▲新作講談　老雄涙す……加藤武雄
▲現代小説　南國回天記……海音寺潮五郎
▲時代小説　日本遣唐船物語……菊池寛
▲物語日本史
名作落語コント集……野村無名庵
定價六十錢（送料）　東京　大日本雄辯會講談社

上海

天佑

九月新學期開始

上海戰四周年

天佑『出雲』を護る

思ひ出語る長谷川總督

昭和十二年八月十三日朝上海に起つた抗日支那軍の挑戰は遂に日支の戰火を中支に飛火せしめ無敵皇軍が其の名を世界に宣揚した光輝ある上海戰の火蓋を切られ爾來四星霜、皇軍の武威を全支に轟かせ皇國の大理想は着々と其の實現の歩みを進めつつけふ上海戰の第四回記念日を迎へたが、此の日當時第三艦隊司令長官として長江上流からの引揚を終らしめ、又旗艦「出雲」上に硝煙弾雨の中を泰然として立ち續け上海の護りを盤石の重きに置き遂に今日の大勝利を導いた長谷川總督は當時の思ひ出話を次の如く語つた

今から當時の事を想ひ返せば全く夢の感がした。我が兵よく大敵を撃して上海の護りを完うしたあの輝しくも壯烈な戰ひの有様を見つつつくづく感じた事は天皇陛下の御稜威の偉大な事で今更ながら思ひ此處に至つて感激の涙に暮れて居る次第だ

在留邦人の引揚

陸戰隊の頑張り

敵爆撃の的出雲

熱烈な意見を吐露

奉公會主催で經濟問題檢討

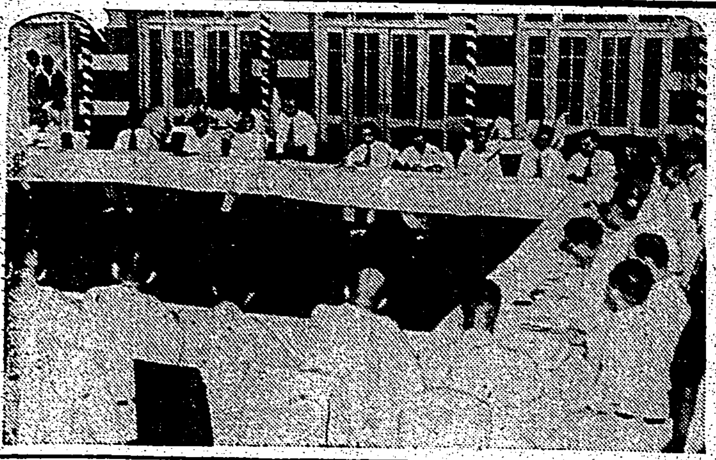

聖域に錬る奉公魂

全島學校長錬成會開幕

區會の先陣承り

大正區會結成式

區民一千餘名が翼賛の出席

模範常會

桃園郡龜山庄

宜蘭で區會結成式

淋しさも消し飛ぶ

靖國の子ら草山で夏の集ひ

見逃すな㊣の展示

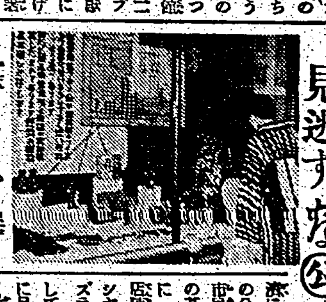

海上警報

堆肥獎勵の講習會

上海戰記念 時局講演會

日時　八月十三日午後七時
場所　臺北市公會堂

『上海開戰當時を同想して』……海軍大佐　安住義一氏
『時局と我等の覺悟』……臺灣軍報道部陸軍中佐　田中　全氏
『支那海を制して』……海軍少將　酒井茂吉氏

時局色豊かな作品を期待

府展の開催期日と審査員決る

出船入船

水泳中溺死

ラヂオ

朝

晝

夜

けふの天氣

萬なかだち

看護婦一名　女中一名
看護婦二名
生徒募集
求建築技術員
建築設計
店員數名
女事務員
コート仕立屋
女店員
昭和洋裁
石堂洋裁
のせ京染
中古交換臺
市內事務
共同經營
資金入用
夜間金融
商品券賣買
銀行
無盡
質札

第三十一回決算公告　臺北魚市株式會社
第三十二回決算公告　臺北魚市株式會社

國策線上を行く時代の寵兒
フルノ式水力原動機
ターピン水車　ペルトン水車
斯界の最高峰
農林省御推獎
福岡市比恵町五〇五二番地
古野水力原動機製作所
電東③一七七五番　振替福岡三八二五三番
鹿兒島縣下代理店　松岡機械製作所
熊本縣下代理店　ヨナワ商會
長崎縣下代理店　塚原鐵工所
大分縣下代理店　吉良商會
北海道總代理店　北東水力工電社
關西總代理店　中善商店
臺灣總代理店　共榮起業株式會社

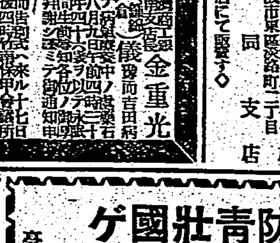

宋連華儀

金重光儀

ダンダンは風の妙藥
信生堂藥舖

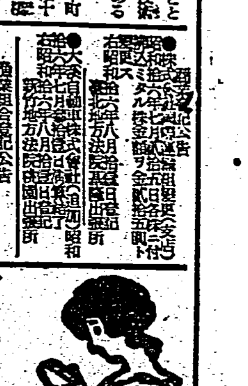

次男良治儀豫テ病氣ノ爲メ臺北帝大附屬病院ニ入院加療中ノ處藥石效無ク十二日午前二時死去致候間生前辱知ノ方ニ謹告仕候

湯川鹿造儀豫而病氣中の處養生不相叶八月十二日午前二時逝去仕候間生前の御厚誼を謝し茲に御通知に代へ此段謹告仕候
湯川章三　尾崎克夫　高橋傳吉

●齒痛に頭痛はカオガンに限る●

防衛團服　青年團服　壯丁團服　國民服　ゲートル
各種在庫豊富
生産　安價提供
臺北市日新町二丁目　株式會社林瑞記商行

口腔外科　レントゲン科
道野齒科醫院

九月新學期開始
私立吉見裁縫學園

水虫治療にポンホリン

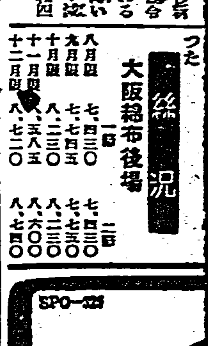

各地綜合版

集團的基礎訓練
本島人防衛團員自發的に起つ
高雄州

【高雄電話】港都高雄の防空陣[illegible]の完璧を期すべく先に防空演習の新[illegible]を期した高雄市では内臺人男女を問はず國土防衛の尖兵として逞しく起ちあがつたがこれが新編成によつて更に防衛團員として參加した本島人はややもすると國語の不足のため統制の敏速を缺きまたはなはだしきは一、二、三の番號は勿論左向け、右向けも理解出來ぬものもあり一朝有事の際は果してその活動が順調出來るや否やが懸念とされてゐるがこれを自覺した第二地區團第二區分團の本島人團員[illegible]名は自から進んで內地人分團長永井氏外[illegible]團員に"私達を訓練して下さい"と申出たので永井分團長以下內地人團員はこれを快諾、去る一日より會社出勤前の六時半より七時半までの一時間と夜間は八時より九時までの一時間一日二回[illegible]つて市役所前廣場で團體をはじめ各種演練の訓練指導を行ひ十日終了したが僅か十日間の訓練にも拘はらず內地人指導員の熱意と本島人團員自らの自覺によつて訓練當初に比し自さましき團體的基礎訓練を會得し一朝有事の際には內地人團員と協力し港都空の防衛に完璧を期さんもの意氣込んでゐる、同分團ではこれを更に各種種の訓練を近く實施すると云はれてゐるがこれぞ內臺人が一心同體にした麗しい姿であると一般に話題を提供してゐる

農業增產督勵に出馬
坂口知事もけふから州下を行脚

【高雄電話】坂口知事は州下に於ける二期作及び甘藷、其他特用作物農事狀況を詳に視察し身を以て率先と土に親しみ農民の增產に挺身してゐる農民を激勵すべく十三日は午前八時高雄出發、先づ屏東、潮州の三ケ所十四日は岡山、旗山兩郡に赴き知事自ら農民諸君に挺身して前記二日間に亘り督勵する事となつた

"魂"の錬成道場
高雄州青年幹部錬成所開所式

【高雄電話】皇國臣民の皇民鍊成に挺身する州青年幹部錬成所開所式は十一日午後一時より高雄中學校に於て坂口知事、[illegible]司令官始め各方面の來賓臨席の下に山本所長(高雄商業校長)以下州下より選拔された優秀なる男女青年百十名參列の下に盛大に擧行された、定刻國旗掲揚に引續き國民行事に次いで山本所長の挨拶、坂口知事の諸君は州下より選拔され優秀なる青年である、國家は青年に期する所大である、而して諸君の責任は重大だ、諸君は青年の進むべき道を自覺しみつちりと鍛錬に勵んで貰ひ度い、との訓示あり同代表が立ち閣下の御訓示に背かぬやう心身共に錬成し以て皇國青年として[illegible]を[illegible]と力強く誓詞、式後鍊成所にて教練、剣道、柔道、作業、神前行事など基本訓練を受け十六日より五日間第六部隊に入隊、我が精銳なる男子と寢食を共にし本格的訓練を受けるのであるが彼等青年こそ來る志願兵制度實施の際に於ける高雄州青年の尖兵なのである

俵間正良氏の琉球庄葬嚴修

【東港電話】東港郡琉球庄長故俵間正良氏の琉球庄葬は十二日午後二時から東港公會堂で執行、森田郡守[illegible]、[illegible]東港郡守外官民多數參列盛儀であつた

馬公の海の記念日講演會

馬公街主催に依る海の記念日講演として十日夜街公[illegible]

高雄州下第二種防訓
來る廿八日より二晝夜に亙り實施

【高雄電話】高雄州では十二日午前十時より州會議室に於て州下防空關係者を招集し防空打合會を開催したが州下一圓に亙つて第一次第二種防空演習を二十八日より二晝夜に亙つて實施されることに決定した

謀略防遏不十分
山本臺南州高等課長談

【臺南電話】臺南州警察部では時局下に於ける謀略破壞に對處して防諜の完璧を期する爲め既報の如く警察當局との共同計畫による謀略防遏の演習及防諜打合會を實施、十日の東石郡を最後に終了したが防諜の進展に伴ひ國民防諜の念慮が益々切實に要望せられるにも拘はらず主に謀略防止にのみ關心が拂はれ官衙、謀略防遏の際へ方、施設に不十分の點が認められこれを是正する爲め個々具體的事例を詳細に擧げ工場、會社其他官衙責任者に重大警告を發し施設の完備と從業員に對する訓練を實施することとなつたが本行事終了に當り山本臺南州高等課長は左の如く談話方面に反省を促し謀略防遏へ一段の努力を要望した

今次訓練は極く簡略なもので州下の重要と思料せられる工場、會社等に對し平素の準備振りを見たのであるが

根本的に　未だ無關心の者もあり十分な理解が行屆いてゐないのは遺憾である、少數の優秀な成果を擧げ得た所は矢張りそれだけ平素の準備が行屆き殊に所長、工場長の熱意、研究が十分である所であつて他の方々は大いに見習はねばならないと思ふ今主なる缺點を擧げて見ると

一、重要工場で夜警が無い

二、夜警は居ても巡視が盜難や失火をのみ對象として居る

三、夜警が機械的にのみ行はれ熱意がない

四、施錠が不完全

五、夜警と監督者の連絡が不十分で臨機の措置が講ぜられてゐない

六、警察、憲兵への連絡が缺除し機敏を缺く

七、出入者の取締が不徹底

八、現場保存がない

九、工場、會社がケチ臭い秘密主義にたて籠つてゐる等である、謂ふ迄もなく工場や會社は今や單に營利を追ふ私的機關ではなく

國の產業　を擔ふ大きな公共の役割を持つてゐることを思ふ時、巧妙な方法で行ふ恐るべき破壞謀略を防遏する措置施設が極めて緊急の要務であると思ふ、又同時に全從業員に對し此際國民的な指導訓練を願ひ度い

地方色（蘭陽）

△東亞共榮圈確立は國家の總力をあげて邁進せねばならない聖戰である、この聖戰の遂行と共に國語の共榮圈進出は目覺ましいものがあることは云ふまでもない△それなのに、あゝそれなのにである、蘭陽方面に國語不解者が澤山あるのは何といふことであらう△農民を主とする諸種の組合の創立總會などで不解者のためにといふ口實の下に、臺灣語が公然と使用されるなどは國語の恥辱でなくて何であらう△然も臺灣語を使用するために會議が紛糾して議事進行の一障に會ひ、國語を使用して會議が進行するに至つては何のためのつい最近も某作業組合[illegible]設立總會で役員の說明に臺灣語の併用はまだしもの事、[illegible]組合理事から郡守の訓示までそれの併用に至つては國語常用の標語は何處へ行つたのかと言ひたい△殊に身は數多の公職にあつて耻な事を爲すものが、臺灣語のみによる說明を述べるに至つては言語道斷の限りである△何はともあれ國語常用の立前からはどんな場合にも國語を使用しなければ相じないところまで行かなければ嘘である、不解者が居るからといふのでそれらのために臺灣語を公然と使用したのでは國語常用は百年河清を待つが如き感の惜にとはいはねばなるまい

郷軍の士氣旺盛

【羅東電話】羅東郡の聯[illegible]點呼は[illegible]執行官山本中佐により十一日午前[illegible]

臺南乘馬練習所竣工奉告祭

【臺南電話】臺南州警察部が[illegible]

郷軍東部聯合分會で未教育補充兵を教育

【宜蘭電話】郷軍東部聯合分會では郷軍の士氣昂揚のため十五日から一週間、宜蘭國民學校で羅東、三郡下の未教育補充兵教育を實施することになつた

八時から[illegible]で行はれ、參集會員の士氣を昂揚して十一時半[illegible]終了した

農村青年指導講習會
花蓮港廳移民協會で廿五日から

【花蓮港電話】花蓮港廳移民協會では移民村青年に對する時局認識の向上と生產擴充觀念の強化を圖る爲め吉野、豐田、村田の三移民村から約十名の青年代表者を銓衡、二十五日から向ふ五日間吉野國民學校に於いて青年指導講習會を開催する事となつたが講師は花蓮港廳首腦部職員、中等學校教諭等に依囑する筈である

臺中州男子青年幹部錬成會
來る廿日から二十五日間

【臺中電話】臺中州主催の男子青年幹部錬成會來る二十日から二十日間日月潭涵碧樓で開催されるが講習員六十一名講師は加藤講習部長州幹部及學校教員等十二名である

大日本銃劍道振興會澎湖聯合會發會式

大日本銃劍道振興會澎湖聯合會發會式は既報の如く去る十日午前九時から澎湖神社境內に於て風早澎湖島要塞司令官、川添郡守、三浦街長臨席の下に盛大に擧行された【寫眞上は臨席の川添郡守(左)風早要塞司令官(中)三浦街長(右)下は海軍選手の銃劍術基本演習、右は岡田會長の告辭】――澎湖島要塞司令部許可濟――

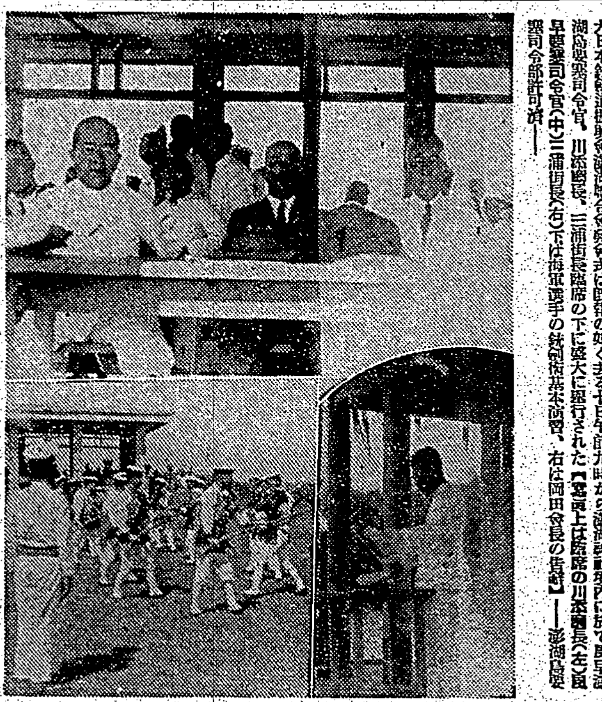

農村に朗かな豐作譜

【嘉義電話】二期作米豐作――嘉義郡下第二期作の植付は十二日現在で既に九割、二、三日で全部完了の見込みである、全郡的に見てやや減收と見られた一期作でさへ增收の成績を擧げた同郡の二期作は穗伸した正條密植以來打續く上々の好天候に惠まれて水稻の發育狀況は極めて良好であるので今後暴風雨等の災害がない限り本期も豐作疑ひなしと郡當局では太鼓判を捺して居り農村は何處も朗かな豐作譜を奏でてゐる

奉公會玉里郡富里部落會發會式

去る九日花蓮港玉里郡富里庄奉公會分會では富里部落會合同發會式を擧行会員四百餘名出席、盛大に發會式を擧行、終了後講演會が開催された

花蓮港市協議會

【花蓮港電話】花蓮港市では戰時下市會議員の協力一致態勢を圖る爲め十四日午後二時から公會堂で懇談會を開き田中市長を中心として當面の重要問題に就き隔意なき意見の交換を行ふ由

未婚女性に聽く
婦人の服裝と生活樣式の改善に就て
職業婦人座談會を開催
奉公會花蓮港廳支部

【花蓮港電話】六百萬臺民を打つて一丸とする皇民奉公運動の理念は今や澎湃として全臺の津々浦々にまで波及し特に同運動の中核的要素として女子青年層の積極的活躍が力強く要請されつつある現狀に鑑み皇民奉公會花蓮港支部生活部では花蓮港市內に於ける各官公衙學校、會社銀行其の他の職場に奉職する未婚の職業婦人を招致して親しくその

天眞の　聲を聞き併せて皇民奉公精神の涵養に資し今後に於ける職業婦人群の活躍と一致團結とを促すため來る十六日午後一時半から公會堂に於て職業婦人座談會を開催する運びとなつた話題としては

一、奉公奉公に就いての體驗又は感想

二、婦人の服裝改善について

三、戰時體制下に於ける生活樣式の改善

四、趣味娛樂特に映畫の鑑賞について

五、皇民奉公運動について等を取り上げ職業婦人として今後進むべき

指向を　明示し、奉公精神の徹底を期する意向であるが出席者の資格は前記の各官公衙、學校、會社銀行等の職場で働いてゐる未婚の勤勞婦人で各職場より代表者一名を選衡右の話題について異丈の紅い氣焰を吐かしめる計畫で奉公會廳支部では目下各職場にこれが人選を依頼中である

人事

△[illegible]氏（高雄稅關監視部長）△末松實吾氏（高雄州[illegible]）新任挨拶の爲め十二日本社高雄支局來訪（高雄電話）

[illegible]一を祈る[illegible]の[illegible]は十一日午後四時より市內[illegible]の同所に於て一番ケ瀨知事、[illegible]部長始め關係官民多數列席の上盛大に擧行された

『南洋の旅』を語る
本社高雄支局主催座談會
米國の巧妙な策動
美酒に醉はされる比島人（完）

大竹支局長　[illegible]などは相當[illegible]はないのですか

日野記者　ダバオでは[illegible]が盛で[illegible]も二千錢の入場料を支拂つて[illegible]

岩石敎諭　マニラではハイヤカラと云ふ小[illegible]が公然と行はれ、て[illegible]でしたが場內は滿員でした

大竹支局長　[illegible]などは相當[illegible]

全く凄い盛況でした、ケソン大統領がこのハイヤカラ[illegible]の大株主ださうです、場內は約三千人位入場出來、一等席は見物料五圓です、なんと云つても日本とは國情が全然違つてゐますね

日野記者　ケソン大統領に對する一般の感情は如何なんですか

岩石敎諭　ケソン大統領は目下病氣中ですから、判りかねましたが、私達一行は臨時、文部大臣を訪問することになつてゐたのですが[illegible]の都合で實現出來ず殘念でした

大宮記者　土人の教育狀態はどんな具合ですか

藤　君　小學校程度の學校は日本同様各村にあるのですが兒童は三ケ月入學しては七ケ月休むと云つた狀態で出席日數で話になりません、ですから教育狀態はなつてゐません

玉井記者　マニラの極東大學夜間部では此處数年前から日本人が各國人の生徒を迎へて首席で卒業してゐる由です、何これは話が違ひますが邦人商店は[illegible]に發展したものの小賣商人は[illegible]が占めてゐるので[illegible]に伸びる力は弱くない、今後はどしく邦人の小賣商人が必要だとある邦人商人が申してゐましたが本當にさうだと思ひました

大竹支局長　井上先生何か今度の旅行で收穫がありましたか

井上教諭　私は學校でスペイン語を敎授してゐますが比島では青年がスペイン語を使用し老人は英語を多く用ひてゐた、一般大衆には英語なりスペイン語が通用すると云ふことがはつきり現地に行つて判斷出來ました、特にダバオの土人間ではスペイン語が通ずるので英語とスペイン語を知つてゐれば役に立つ譯です、然し比島はスペイン語にしても英語にしても純粹なもので なくあらゆる言葉が混合した一つの變態的スペイン語なり英語となつてゐる

大竹支局長　岩石先生になにか最後の話として旅行の收穫をお願ひします

岩石敎諭　比島人を一言にして云へば「美酒に醉はされてゐる比島人」です、即ち美酒は米國である、ダンスにハイカラにと比島人を躍らせて抱き込んでその裏では彼等を衰退せしめるべく巧妙な策動で終始あやつり日一日一步一步と彼等を亡國せしめてゐる

ですから比島の獨立は叫ばれてゐても實際問題としては彼等は起つだけの力を持つてゐるかどうか疑問であり、獨立は到底出來ぬ、なにしろ米國は彼等を巧に由に遊ばして彼等を骨抜にしつつ比島を横領しようと云ふのであるから比島人は色こそ黑いが實に吾吾日本人に似てゐる、なんとかしてこの同胞を美酒と醉する米國の魔手から吾々の手によつて助けてやらねばならぬと痛感してゐます、アルコール中毒になつたら[illegible]となりません んかられ

大竹支局長　全く岩石先生がおつしやる通り比島人の覺醒を促して美酒が毒酒である事を知らしめ日本の力によつて正しい軌道に返してやりたいものです、ではもう時間も大分經過しましたのでここで座談會を打ち切りたいと思ひます、長い旅から歸つたばかりでお疲れのところを大變有難う御座いました【寫眞は比島で活躍の邦人】

老春（172）
川口松太郎作　伊勢良夫畫

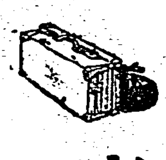

新生活（一）

正市の感慨はさう簡單には見つからなかつた。

登子の悲しさも、適當なところがなくて、漫然たる一ケ月が經つた。東京の町にもそろ〳〵春らしい装ひがたちこめて、冬のの衣服が暑苦しく、安い反物を買つて來て試ひ初める登子の姿もいぢらしかつた。

「可哀さうに」

と、涙ぐみながらも、此處で恐い事を云つて、意久地なくするよりも、強く云つて張を持たせなければならぬと、わざと虚勢を張つて、涙もかけなかつた。

それが又、登子には悲しかつた。アパートぐらしも初めの一週間はあわただしく、二週間目は初めての自炊生活が樂しみで、さのみ苦痛とも感じなかつたが、一月とすぎると、[illegible]な毎日にもう[illegible]が

來て、落ち沿のない前途の心細さもものはづみと、母への反抗と、夢中に飛び出して來た故郷の家が、何かにつけて思ひ出される「お母さんに、手紙、出しといても好いでせう」

縫物をしながら、

「無理でゐるといふ事だけ。住所を知らせたりするんぢゃなくて、あんまり心配させるのも惡いから……」

「そんな必要ない。もうちつと默つてゐた方が好い」

「でも、心配させすぎるのもどうかと思ふわ」

「家庭はお母さんにあるんぢゃないか。自分たちの我がままで飛び出したんぢやない。お母さんのやり方がいけないから、一緒に居るのがいやで出て來てしまつたんだいくら心配したつて構はないぢやないか」

「毎日々々、女らしい事ばかり云つて……」

「ごめんなさい、兄さん」

「いやだッ」

隣の一つ間に住む人のある部屋からも中で大きく叫んだのが、

「どうしたんです。三吉さん――」

廊の外で。

「何を云つてらつしやるんですよ聞えるぢやありませんか」

女の聲だつた。

はつとして立ちかけ時、

「御免なさい」

と、廊目に聲をあげながら、

「兄弟喧嘩なんかなさらずに、仲よくしていらつしやらなければ……」

泣いてゐた登子も、涙ぐんでゐた正市もあわてて目をこすつた。

下宿屋子と云ふ隣室に住む中年の美人だつた。

「お前の氣持がぐらついてゐると、此方まで自信がなくなる。弱い事は云はずにゐてくれよ」

「だつて、兄さんも、少し頑固すぎるわ」

「頑固でいけなかつたら、お前だけ國へ歸れッ」

「……………」

「今更、そんな事を云ふくらゐなら、東京なぞへ來なければ好いんだ。お前だけ歸つちまへ」

「……………」

「歸れッ」

「まあ、兄さん！」

「歸れッ」

冗談かと思つたのが真面目だつた。登子の腕を引つ立てるやうに

「歸れと云つたら歸れッ」

「そんな、そんな事、兄さん！」

心にもなく強がつて、

「お前の…ないか」

聲みを見せまいとする正市は、

家庭染料　みやこ染　品質本位

濃厚ビタミン油球
ビタポリン
嫌なオクビの出ない
胃腸の弱い方に最も適當な

特殊な製法により臭味を完全に除去してありますから嫌なオクビが出たり、胃腸障害を惹起す樣なことはありません

小豆粒位の大きさですから、何人にも容易に嚥下出來ます。

一粒のビタミン含有量
國際單位
A五〇〇〇單位
D一〇〇〇單位

國民ビタミン油球ビタポリンは最もビタミンを多く含有してゐると定評のあるイシナギ他メヌケメカジキ、カヂキ、大鮃、マグロ、サバ、カツヲ、鱈等約八九種の魚類の肝臟から特殊の裝置と製法により、ビタミンＡを抽出し、それをビタミンＡを五、Ｄを一の割合に配合調製し、紫外線分光法及白鼠に動物試驗の上一瓦中ビタミン國際單位Ａ三三、四〇〇單位、Ｄ六、七〇〇單位含有せる天然濃厚ビタミン油Ａ腮〇・一五瓦を消化吸收良好なる膠球（ソルブルゼラチンキャプセル）中に密封入せる強力なビタミンＡ・Ｄ劑です

用法　大人一日一―二粒　小人一日一粒

主治効能
腺病質、結核諸症、肋膜炎、加答兒諸症、榮養不良、發育不全、食血、精力減退、早老、神經衰弱、産前産後、夜盲、角膜乾燥症等の諸眼病、佝僂病、骨軟化症、テタニー、齒牙の發育不全、齲齒の豫防その他妊娠婦の[illegible]として應用して效果あり。

定價
九〇球入　二圓
四〇〇球入　八圓
一〇〇〇球入　十九圓

臺灣總代理店　台北市本町三ノ三　藤田商店藥品部

發賣元・東京市下谷區竹町一二一　葛原工業所藥品部

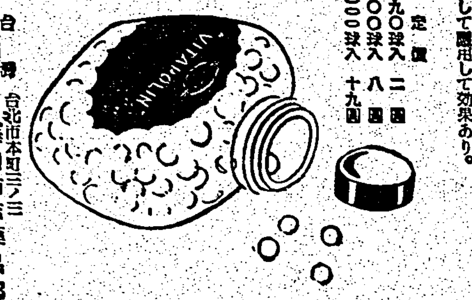

日本ソース界の草分け
イカリソース
五分の一で充分
普通ソースの

A 385
化膿性
皮膚科
疾患に
アルバジル錠

夏季に、頻發、惡化しやすき、各種皮膚疾患に對して、アルバジルは、單なる內服により、生体深部に於て、その病因たる、葡萄狀球菌・連鎖狀球菌の發育を阻止するを以て、疼痛及び分泌物の減退を促し、的確なる治癒に赴かしめるなど、二基ズルフォンアミド劑獨自の効果が顯著である。

特に、敗血症への病勢移行を、完全に防止する特長を讃へられる。

適應症
濕疹・疱疹・癰
面皰・膿瘍・癤
外傷化膿・瘭疽
蜂窩織炎・丹毒
その他中耳炎・蓄膿症・扁桃腺炎・耳下腺炎・齒槽膿瘍・齒齦炎・トラホーム・麥粒腫・急性慢性淋炎・橫痃・下疳・腎盂炎・膀胱炎・子宮內膜炎

包裝・二十錠・五十錠・百錠
文獻御申越次第進呈

製造發賣元　山之內藥品商會
東京市日本橋區小舟町二
大阪市東區高麗橋五
海外支店
奉天市大和區紅梅町二番地
北京內三區東四北大街一二四號
上海文路七三一號
廣東市惠愛中路一七五號